MunicipalidadES

REVISTA VERACRUZANA 41

MES DE AGOSTO 2022

MISANTLA

LOS CAMINOS DE LA SIERRA

Agosto 2022
Ejemplar no. 41
DISTRIBUCIÓN GRATUITA.
PROHIBIDA SU VENTA

EFEMÉRIDES y fiestas

2022
Agosto

D	L	M	M	J	V	S
	1	2	3	4	5	6
7	8	9	10	11	12	13
14	15	16	17	18	19	20
21	22	23	24	25	26	27
28	29	30	31			

2-ago	Hueytepec - localidad de Tecolutla Fiesta patronal de Nuestra Señora de los Ángeles.
5-ago	Calcahualco - Fiesta patronal de San Salvador - Acajete Fiesta patronal de San Salvador.
9-ago	Yanga - Fiestas titulares en honor de San Lorenzo, patrono del pueblo.
12-ago	Teocelo - Fiesta en honor de la Virgen de la Asunción.
13-ago	Jilotepec - Fiesta de la Virgen de la Asunción.
14-ago	Astacinga, Ixcatepec, Miahuatlan, Ozuluama - Fiesta patronal de la Virgen de la Asunción.
15-ago	Yecuatla - Feria Regional en honor de la Virgen de la Asunción.
20-ago	Actopan Congregación de Teopancahualco, localidad de San Andrés Tenejapan Fiesta del Inmaculado Corazón de María. Carrillo Puerto Competencia en el río Atoyac, de Mexcala a Huatusco el Viejo. Gutiérrez Zamora Torneo Internacional de la Pesca del Sábalo. Jalacingo Fiesta titular en honor de San Bartolo.
22-ago	Córdoba Fiesta cívica que conmemora Los Tratados de Córdoba. -Congregación Carmona y Valle, localidades de Tamalín. Fiesta en honor de San Bartolo.
24-ago	Coatzintla Fiesta titular en honor de Santa Rosa de Lima.
27-ago	Camerino Z. Mendoza - Fiesta patronal de Santa Rosa de Lima. Tezonapa, Tlachichilco - Fiestas titulares en honor de San Agustín del Palmar.
28-ago	Filomeno Mata, Jáltipan Fiesta titular en honor de Santa Rosa de Lima.

02-ago SE CREA EL MUNICIPIO DE PLAYA VICENTE, VER. (1873)

08-ago EL GENERAL EMILIANO ZAPATA SALAZAR, NACE EN SAN MIGUEL ANENECUILCO (HOY MUNICIPIO DE AYALA), MORELOS. (1879)

09-ago SE CREA LA SECRETARÍA DE GOBIERNO DEL ESTADO DE VERACRUZ (1824). DÍA INTERNACIONAL DE LAS POBLACIONES INDÍGENAS, INSTITUIDO POR LA ONU (1995). EN MÉXICO SE RECONOCE CON LA REFORMA DEL ART. 4° CONSTITUCIONAL. (1992). JOSEFA ORTIZ DE DOMÍNGUEZ ES CAPTURADA POR FUERZAS REALISTAS. (1815)

10-ago NACE EN TIXTLA, GUERRERO EL GENERAL VICENTE GUERRERO SALDAÑA (1783).

11-ago BENITO JUÁREZ EXPIDE EN LA CIUDAD DE VERACRUZ EL DECRETO QUE DECLARA LOS DIAS FESTIVOS Y PROHÍBE LA ASISTENCIA OFICIAL A LAS FUNCIONES DE LA IGLESIA. (1859)

12-ago DÍA INTERNACIONAL DE LA JUVENTUD, POR RESOLUCIÓN DE LA ONU, DE 17 DE DICIEMBRE. (1999)

13-ago FALLECE EN LA CIUDAD DE MÉXICO EL POETA Y ESCRITOR VERACRUZANO JORGE CUESTA, AUTOR DEL POEMA "CANTO A UN DIOS MINERAL". (1942)

15-ago PUBLICACIÓN DEL DECRETO MEDIANTE EL CUAL, EL MUNICIPIO DE TEMAPACHE, VER. SE DENOMINA ÁLAMO-TEMAPACHE. (2007)

17-ago COATEPEC, VER. ES DECLARADO "PUEBLO MÁGICO DE MÉXICO". (2006) DÍA INTERNACIONAL DE LA BAMBA, INSTITUIDO POR EL AYUNTAMIENTO DE VERACRUZ. (2007)

18-ago DÍA DEL MÉDICO VETERINARIO ZOOTECNISTA.

19-ago FALLECE EL ING. WILLIAM K. BOONE, QUIEN TRABAJÓ EN LA EMPRESA "JALAPA RAIROAD AND POWER CO." Y PROPUSO LA CONSTRUCCIÓN DEL CAMINO EN EL CERRO DE MACUILTÉPETL. (1944) ES INAUGURADO EL CASINO XALAPEÑO EN LA CIUDAD DE XALAPA, VER. (1904)

20-ago EL MUNICIPIO DE ZONTECOMATLÁN, SE DENOMINA ZONTECOMATLÁN DE LÓPEZ Y FUENTES EN HONOR DEL ESCRITOR GREGORIO LÓPEZ Y FUENTES, 1897- 1966. (1980)- NACE EN LA CIUDAD DE CÓRDOBA, VER. EL ESCRITOR Y POETA RAFAEL DELGADO SAINZ, FALLECE EN ORIZABA, VER. EL 20 DE AGOSTO DE 1914. (1853) - POR DECRETO VILLA CUAUHTÉMOC DEL MUNICIPIO DE PUEBLO VIEJO, VER., RECIBE LA CATEGORÍA DE CIUDAD. (1980). LA CONGREGACIÓN DE NANCHITAL DEL MUNICIPIO DE IXHUATLÁN DEL SURESTE, VER., OBTIENE LA CATEGORÍA DE VILLA. (1980). - POR DECRETO LA VILLA DE PAPANTLA, VER., OBTIENE LA CATEGORÍA DE CIUDAD CON LA DENOMINACIÓN DE PAPANTLA DE HIDALGO. (1910). - POR DECRETO EL MUNICIPIO DE OZULUAMA, VER., SE DENOMINA OZULUAMA DE MASCAREÑAS, EN HONOR DEL MILITAR FRANCISCO ESTEBAN MASCAREÑAS, 1825-1885. (1980)

21-ago SE FUNDA LA ORQUESTA SINFÓNICA DE XALAPA, SIENDO GOBERNADOR DE VERACRUZ ADALBERTO TEJEDA. (1929)

24-ago JUAN O' DONOJU, ÚLTIMO VIRREY DE LA NUEVA ESPAÑA, FIRMA CON AGUSTÍN DE ITURBIDE "LOS TRATADOS DE CÓRDOBA" DOCUMENTO QUE RECONOCE LA INDEPENDENCIA DE MÉXICO, EN EL HOTEL ZEVALLOS DE LA VILLA DE CÓRDOBA, VER. (1821). POR DECRETO SE CREA LA ESCUELA NORMAL VERACRUZANA EN LA CIUDAD DE XALAPA, VER. SIENDO GOBERNADOR EL GRAL. JUAN DE LA LUZ ENRÍQUEZ. (1886)

26-ago NACE EN ORIZABA, VER. EL GENERAL IGNACIO DE LA LLAVE Y SEGURA ZEVALLOS, GOBERNADOR DE VERACRUZ 1861-1862. (1818)

27-ago LA FORTALEZA DE SAN CARLOS DE LA CIUDAD DE PEROTE, VER. ES CONVERTIDA EN ESTABLECIMIENTO PENITENCIARIO. ESE MISMO AÑO SE CREA EL DEPARTAMENTO DE PREVENCIÓN Y READAPTACIÓN SOCIAL DEL GOBIERNO DEL ESTADO DE VERACRUZ. (1949)

28-ago EL GOBERNADOR DE VERACRUZ JORGE CERDÁN LARA MEDIANTE EL ESTATUTO ORGÁNICO CREA LA UNIVERSIDAD VERACRUZANA, DESAPARECIENDO EL ENTONCES DEPARTAMENTO UNIVERSITARIO, INAUGURÁNDOSE EL 11 DE SEPTIEMBRE. (1944) DÍA INTERNACIONAL DEL ANCIANO, INSTITUIDO POR LA ORGANIZACIÓN DE LAS NACIONES UNIDAS. (1988)

ÍNDICE
de contenido

5 *ESTE AÑO, LA ESCUELA ES NUESTRA BENEFICIARÁ A 6 MIL PLANTELES VERACRUZANOS*

6 *IGNACIO DE LA LLAVE, VER. "LA POPULAR MIXTEQUILLA"*

8 *DANIELA GRIEGO CEBALLOS, DIRECTORA GENERAL DEL INSTITUTO DE PENSIONES DEL ESTADO DE VERACRUZ.*

10 *REALIZA GOBIERNO DE VERACRUZ JORNADA DE TRÁMITES GRATUITOS POR 163 AÑOS DEL REGISTRO CIVIL*

11 *MATILDE MONTOYA: PRIMERA MÉDICA MEXICANA*

12 *MISANTLA LEGENDARIO*

14 *NUEVA AGENDA MUNICIPALISTA DE VERACRUZ*

16 *21AVO FESTIVAL INTERNACIONAL DEL ARPA*

18 *DÍA INTERNACIONAL DE LA JUVENTUD: ¿SABES CUANTOS JÓVENES HAY EN MÉXICO?*

20 *COSCOMATEPEC DE BRAVO, VERACRUZ*

22 *VERACRUZ, EJEMPLO NACIONAL EN ATENCIÓN A INCENDIOS FORESTALES*

JUNTA DE GOBIERNO DEL INSTITUTO VERACRUZANO DE DESARROLLO MUNICIPAL

Ing. Cuitláhuac García Jiménez
Gobernador Constitucional del Estado de Veracruz de Ignacio de la Llave
Presidente de la H. Junta de Gobierno

SUPLENTE
Mtro. Israel Hernández Roldán, Subsecretario Jurídico y de Asuntos Legislativos

Ing. Eric Patrocinio Cisneros Burgos
Secretario de Gobierno
Presidente Suplente de la H. Junta de Gobierno

SUPLENTE
Lic. José Pale García, Director General Jurídico de la Secretaría de Gobierno

Mtro. José Luis Lima Franco
Secretario de Finanzas y Planeación Miembro Propietario de la H. Junta de Gobierno

Ing. Mercedes Santoyo Domínguez
Contralora General del Estado y Comisario de la H. Junta de Gobierno

SUPLENTE
Ld. Laura María Díaz Ávila
Comisaria Pública

L.E. Rafael Alejandro Castillo Zugasti
Director General del INVEDEM
Secretario Técnico

Dip. Citlali Medellín Careaga
Presidenta de la Comisión de Desarrollo y Fortalecimiento Municipal del H. Congreso del Estado

Vocales

Lic. María Esther López Callejas
Presidenta Municipal de Actopan, Ver.

Ing. Raymundo Andrade Rivera
Presidente Municipal de Coatepec, Ver.

Dra. Mariela Hernández García
Presidenta Municipal de Las Choapas, Ver.

Mvz. Óscar Guzmán de Paz
Presidente Municipal de Pánuco, Ver.

Mtro. Eric Domínguez Vázquez
Presidente Municipal de Papantla, Ver.

Mensaje del Secretario de Gobierno

ING. ERIC PATROCINIO CISNEROS BURGOS
SECRETARIO DE GOBIERNO DEL ESTADO DE VERACRUZ

Me llena de Orgullo, estimados amigos y amigas, lectores de MunicipalidadES Revista Veracruzana, saludarlos desde este espacio, a partir del cual continuamos transformando y contribuyendo en la construcción de un Veracruz de oportunidades para todos; y agradecer tu preferencia a nombre de todo el equipo de la Secretaría de Gobierno, quienes con sus esfuerzos cotidianos favorecen en la reconstrucción de un Veracruz de oportunidades para todos y privilegios para nadie.

A través de la comunicación gubernamental entre los ayuntamientos y la ciudadanía, la generación de acciones en el ejercicio de sus gestiones públicas y bajo la dirección del Ing. Cuitláhuac García Jiménez, Gobernador Constitucional del Estado de Veracruz; hemos logrado un estado tierra del municipalismo y de grandes acuerdos, en donde refrendamos el respeto a la autonomía de los ayuntamientos.

Dentro de las acciones que contribuyen de manera positiva a los cambios que la sociedad veracruzana demanda; se desarrolló el pasado 22 de julio en las instalaciones del World Trade Center, en el municipio de Boca del Río, la Firma de Convenio Macro con los 212 ayuntamientos del Estado, así como la entrega de certificados CONOCER, con ellos se reconocen los conocimientos, habilidades, destrezas y capacidades, permitiendo un aumento en la productividad, la competitividad y la eficiencia, favoreciendo de esta manera la transformación de Veracruz.

En el marco de este evento y refrendando el esfuerzo de vinculación con las autoridades municipales, se impartió la conferencia titulada **"La Política Energética en el Ámbito de lo Local"**, dirigida por la secretaria de energía, Ing. Rocío Nahle García, en la que expuso el impacto del aumento al precio del petróleo en el país, así como la manera en que se enfrenta, y, como se afronta la defensa de la política en materia energética.

ESTE AÑO, LA ESCUELA ES NUESTRA BENEFICIARÁ A 6 MIL PLANTELES VERACRUZANOS

3 mil escuelas recibieron su apoyo durante la primera etapa del 2022

La transformación de la educación es una realidad y en ese proceso la ciudadanía también es partícipe, "porque ahora son quienes toman las decisiones, administran los recursos y tienen pertenencia de las escuelas", refirió el gobernador Cuitláhuac García Jiménez.

Acompañado por el delegado estatal de Programas para el Desarrollo, Manuel Huerta Ladrón de Guevara, entregaron los recursos a cada Comité Escolar de Administración Participativa de Actopan, Jalcomulco y Xalapa, del programa La Escuela es Nuestra.

Gracias a la iniciativa del Presidente, Veracruz este año recibió -en una primera etapa- mil 500 millones de pesos para 3 mil escuelas, donde aproximadamente, 420 alumnos regresarán a tomar clases en aulas dignas; a la par de generar alrededor de 45 mil empleos temporales.

Con ayuda de este importante programa, que mejora y dignifica la infraestructura escolar y su equipamiento fomentando el trabajo colectivo, el Gobierno de Veracruz tiene como meta, para 2024, la intervención de los 24 mil planteles con los que cuenta.

"Empezamos en las zonas rurales con Espacios Educativos, llevamos unas 6 mil; con la llegada de La Escuela es Nuestra seguiremos invirtiendo, así poco a poco, hasta llegar a 24 mil a finales del 2024, a la par iremos resolviendo los problemas legales en que dejaron a 12 mil escuelas", manifestó el titular del Poder Ejecutivo.

Por otra parte, Ladrón de Guevara, resaltó la inversión de 2 mil 662 mdp del Gobierno de México a Veracruz, desde el inicio del programa en 2019, beneficiando a cerca de medio millón de alumnos de 8 mil 860 escuelas; generando con ello 120 mil empleos.

A fin de transparentar los recursos, éstos serán aplicados por los Comités de Padres de Familia, quienes tienen el compromiso de administrarlos eficientemente, previo a hacer un diagnóstico de las necesidades del plantel, elaborar un plan de trabajo e informar a la asamblea sobre los avances.

"Hoy las autoridades trabajan de manera conjunta para que nuestros alumnos gocen de estos beneficios. Esta entrega permite fomentar la participación ciudadana y disminuir las carencias en los planteles, garantizando la educación en un ambiente de calidad", expresó la tesorera representante de escuelas de Xalapa, Elizabeth Jiménez Viveros.

IGNACIO DE LA LLAVE, VER. "LA POPULAR MIXTEQUILLA"

Cuna de la cultura totonaca y olmeca, lugar de múltiples hallazgos prehispánicos que ofrece uno de los museos de sitio más importantes de Veracruz, en el cual se encuentra la figura de Mictlantecuhtli (Dios del inframundo de la Muerte), ríos y festividades de gran popularidad.

Es conocida como la "Mixtequilla" debido a que durante la época colonial, en el actual municipio de Ignacio de la Llave existió una gran hacienda, la de Santa María de la O Cuyucuenda administrada por españoles que se dedicaron al cultivo de algodón y tabaco; dicho latifundio se encontraba entre las nueve haciendas más extensas de la región del Papaloapan. Después de 1525 los españoles que administraban la hacienda de Santa María de la O Cuyucuenda se vieron en la necesidad de atraer familias indígenas de origen mixteco del estado de Oaxaca para que se encargaran de levantar las cosechas de maíz, algodón y tabaco esto debido a la escasez de mano de obra indígena y a la baja densidad demográfica ocasionada por la enorme mortandad de indígenas a lo largo del siglo XVI a causa de enfermedades como la malaria, viruela y sarampión traídas por los conquistadores y por la política de congregación de pueblos.

Museo de Sitio El Zapotal

A 10 minutos de la cabecera municipal se encuentra El Museo de sitio El Zapotal importante asentamiento prehispánico, conformado por estructuras monumentales elaboradas en barro sin cocción. Entre los hallazgos más importantes se cuenta un conjunto de grandiosas figuras de cerámica, entre ellas la escultura de Mictlantecuhtli, el gran señor de la muerte (la otra vida), preside la antigua ciudad totonaca. Esta pieza es la única escultura mesoamericana de barro sin cocer, estucada y con restos de pintura, es el tesoro del museo, al que se añaden ofrendas funerarias. Acompañado por un osario compuesto de un centenar de figurillas de barro, entre las que destacan las llamadas caritas sonrientes y un conjunto de mujeres con el torso desnudo, a las que se denominó "Las Señoras de la Tierra", como representaciones de Cihuatetéotl.

Los principales destinos:

Río Camarón situado a 29 kilómetros de Ignacio de la Llave, a 35 minutos y Río Limón situado a 16 kilómetros de Ignacio de la Llave, a 16 minutos.

Cuentan con acceso a lanchas, restaurantes y gran diversidad de sitios para estar en contacto con la naturaleza. En estos destinos Ecoturísticos pueden realizarse actividades como: Caminatas al aire libre, Observación

de una gran diversidad de Aves residentes y migratorias, recorrido en lancha para observación de corredores biológicos de manglar son lugares ideales para realizar astroturismo.

Volcán El Salitral

Volcán naciente debido a grandes concentraciones de sal que conforma domos en el subsuelo, situado a 12 kilómetros de Ignacio de la Llave, a 17 minutos.

Gastronomía

El municipio goza de una rica y variada gastronomía entre los que destacan pato en mole, pato a la leña, longaniza frita con frijoles refritos, tamales de especie, tamales de elote y masa con pescado, tostadas de pierna, barbacoa de borrego, de res y puerco, mojarra frita en mojo de ajo, picadas, gorditas con chile de chilpaya, enchiladas de mole con queso, tortillas a mano con manteca de puerco con chile de chilpaya, pato en pipián, sopa borracha y manjar de arroz, toritos de jobo, de guanábana, de nanche, dulces de; coco, limón real, copite, nanche, leche, alfajores de arroz, masafinas.

Artesanías

Se elaboran muebles rústicos, tejidos con palma de guano, abanicos de palma, escobetas con venas de palma, caronas elaboradas con tule y lirio (utensilio que se coloca entre el caballo y la silla de montar).

Con estos y muchos otros atractivos culturales, gastronómicos y turísticos ¡La Mixtequilla te espera!

Entrevista (parte 2)

DANIELA GRIEGO CEBALLOS, DIRECTORA GENERAL DEL INSTITUTO DE PENSIONES DEL ESTADO DE VERACRUZ.

¿Cuántos pensionados tiene el padrón del IPE?

Al corte de la fecha de pago de la nómina del mes de abril 2022, existe una población derechohabiente de 130,612, de los cuales 98,101 son trabajadoras y trabajadores activos y 32,511 pensionadas y pensionados.
Se cuentan con 213 sindicatos de personal activo de Ayuntamientos y Entes, de los cuales 45 corresponden a sindicatos del magisterio (SEV y UV), 13 a sindicatos que cuenta con activos y pensionados, así como una Unión de Pensionados y Pensionadas que tiene afiliados a 14,472 pensionados.

¿Existen aún ayuntamientos que adeuden fondos al IPE?

Al mes de abril 39 municipios adeudan cuotas y aportaciones al IPE.

¿Y a cuánto asciende el adeudo por parte de estos municipios?

Un monto de $ 223.8 millones de pesos.

¿Qué acciones implementará para el pago de adeudos por parte de los ayuntamientos y demás entes?

- Vistas de verificación a los ayuntamientos respecto a la entrega de información de sus presupuestos, nóminas y plantillas.
- Gestionar la incorporación de nuevos entes y personal activo al sistema solidario de este Instituto.
- Denunciar por omisión de obligaciones patronales a los ayuntamientos deudores.
- Gestionar la formalización de Convenios de Retención de Participaciones Federales para el Entero de Cuotas y Aportaciones.
- Gestionar el cumplimiento de la Ley 287 del Instituto de Pensiones para dar el debido cumplimiento al Artículo 7, 8 , 13 y 16 con las instancias de fiscalización del Estado.

¿En qué porcentaje tendría que incrementarse el subsidio que otorga el gobierno al IPE, para hacer frente al déficit que presenta el Instituto?

El 5% anual.

¿Cuántos inmuebles tiene en su poder el IPE y en qué condiciones jurídicas y físicas se encuentran?

El Instituto de Pensiones del Estado de Veracruz, entre sus activos tiene una reserva financiera formada por 44 bienes inmuebles, 17 con construcción y 27 terrenos, ubicados en diversos municipios del Estado de Veracruz. El Portafolio Inmobiliario del Instituto representa un activo estratégico que fortalece las reservas financieras.

TIPO DE INMUEBLE	CANTIDAD
Edificios	6
Estacionamientos	2
Hoteles	2
Cinemas	2
Locales comerciales	5
INMUEBLES CONSTRUIDOS	17
Predios en breña	11
Predios lotificados	11
Predios de uso comercial	5
TERRENOS SIN CONSTRUCCION	27
TOTAL	44

En la siguiente tabla se muestra el valor del Portafolio Inmobiliario desde el año 2017 a la fecha, así como su crecimiento anual, lo que refleja un crecimiento total, en lo que va de esta administración, de $884,238,085.04 al año 2021.

AVALÚO 2017-2018	AVALÚO 2018-2019	AVALÚO 2019-2020	AVALÚO 2020-2021	AVALÚO 2021-2022
$4,195,007,396.82	$4,511,856,414.96	$4,578,269,700.00	$4,854,309,700.00	$5,120,052,500.00
Crecimiento anual	$316,849,018.14	$342,453,285.04	$276,040,000.00	$265,742,800.00

GARNICA

Durante más de 20 años, la Estancia Garnica sirvió como casa de descanso para los derechohabientes del IPE, hasta 2011 cuando se dejó de utilizar como estancia para los pensionados y mediante contrato de comodato pasa a ser ocupado por la Secretaría de Marina y posteriormente por la Secretaría de Seguridad Pública del Estado de Veracruz.

Es importante señalar que el Instituto de Pensiones del Estado de Veracruz no contaba con las escrituras que amparaban la posesión del predio. Por gestiones de esta administración, el pasado 11 de enero del 2021 la Lic. Daniela Griego Ceballos, Directora General de este Instituto recibió por parte del Ing. Cuitláhuac García Jiménez Gobernador del Estado de Veracruz las Escrituras Públicas y la posesión física del inmueble, la cual cuenta con una extensión de 7.5 Ha. con 3,000 m2 de construcción.

Después de 10 años sin mantenimiento mayor, por acuerdo del H. Consejo Directivo se autorizó la inversión de $5,52 MDP para su conservación y mantenimiento, así como el proyecto para habilitar espacios donde se realizarán actividades culturales, artísticas y de esparcimiento para los derechohabientes del instituto.

El 18 de mayo de 2022, se llevó a cabo la reapertura de la ESTANCIA GARNICA con la presencia del Gobernador del Estado, miembros del H. Consejo Directivo, así como diversas autoridades y personalidades. A partir de su reapertura se da atención a pensionistas del Instituto de Pensiones del Estado de Veracruz, así como adultos mayores y personal activo afiliado.

Para 2022 se aprobó una segunda etapa de mantenimiento para la Estancia Garnica con una inversión de $6.97 MDP, la cual está enfocada en el área de estacionamiento, la ampliación de la red eléctrica e hidráulica y áreas exteriores como son la cancha de usos múltiples y la habilitación de los senderos para mejorar la movilidad en el inmueble.

ARRENDAMIENTO DE INMUEBLES

INMUEBLE	ARRENDATARIO	MONTO TOTAL DE RENTA 2021
TORRE IPE	SSP	$19,769,790.00
ESTACIONAMIENTO ZARAGOZA		
EDIFICIO VICTORIA	IVAI	
EDIFICIO LA LLAVE	CONTRALORÍA GENERAL DEL ESTADO	
LOCAL DE CÓRDOBA	SEV	

Para este ejercicio se espera un ingreso por monto de renta de $23,748,551.97.

REALIZA GOBIERNO DE VERACRUZ JORNADA DE TRÁMITES GRATUITOS POR 163 AÑOS DEL REGISTRO CIVIL

Entregan reconocimientos a oficiales de Registro Civil con más de 20 años de servicio

Con la entrega de alrededor de ocho mil actas de nacimiento y el reconocimiento a los oficiales de 23 a 36 años de servicio, el Gobierno de Veracruz celebra la creación del primer Registro Civil del país en su territorio, hace 163 años.

En el aniversario de la Promulgación de las Leyes de Reforma y la creación del Registro Civil, el gobernador del estado, Cuitláhuac García Jiménez, acompañado por el titular de la Secretaría de Gobierno (SEGOB), Eric Cisneros Burgos, entregaron actas de nacimiento extemporáneas a ciudadanos.

Entre ellos, personas de la tercera edad que, por primera vez, se beneficiarán de este documento de identidad, como Jovita Rodríguez Montes, de 84 años, Bertha Vargas Castán, de 71 años, y Refugio Estrada Estrada, con 68 años de edad. Además, recibieron Ulises Ramírez Guevara, Juan Ángel Rosa Saenz, Sandra Paola Nolasco Ixtepan e Itziri Joana Carreño Naranjo.

En la ceremonia, los oficiales de Registro Civil con más años de servicio fueron reconocidos: Norma Angélica Tapia Jaime, con 36 sirviendo en Coacoatzintla; Doroteo Nicolás Pérez Rosales con 33, en Tehuipango; Silvia Flores Vargas con 32, en Cotaxtla; Manuel Castillo Hernández con 32, en Xoxocotla.

Además, Lino Castillo Miranda con 31 de servir en Magdalena; María Auxilio Mora Peña con 30, en Mixtla de Altamirano; Primitivo González Gertrudis con 26, en Atlahuilco; Erik Cid García con 26, en Cosautlán; Elizabeth Robles Ñeco con 24, en Rafael Delgado, y Daytri Ñeco Franco con 23 años de servicio en Ixtaczoquitlán.

El secretario de Gobierno aseguró que el Registro Civil veracruzano ocupa el primer lugar en todo el país, por su sentido humano al llevar sus servicios a la población. Destacó el papel de las Brigadas Itinerantes para abatir el rezago que existía pues, en su labor de acercar gratuitamente los trámites a la ciudadanía, han recorrido la mayoría de los 212 municipios y solo restan por visitar 57.

Hasta el sábado 23 de julio, se espera entregar ocho mil actas de nacimiento en el Auditorio Benito Juárez de Veracruz. Otros servicios disponibles, sin costo, son los registros extemporáneos, rectificaciones, copias certificadas, asesorías jurídicas; así como atención de la defensoría pública, Registro Público de la Propiedad, el Instituto Veracruzano de las Mujeres, el Archivo General del Estado y la Editora de Gobierno.

MATILDE MONTOYA: PRIMERA MÉDICA MEXICANA

Matilde Montoya Lafragua (1859-1938), fue la primera mujer en México en obtener el grado académico de médica. Su interés por el estudio inicio a temprana edad, gracias al apoyo y las enseñanzas que su madre le dio. Fue una alumna destacada y precisamente su mamá influyó para que se convirtiera en doctora.

Estudió la carrera de Obstetra y Partera en la Escuela Nacional de Medicina, debido a problemas económicos debió concluir sus estudios en la Escuela de Parteras y Obstetras de la Casa de Maternidad.

En esos años ser partera no equivalía a ser médica, a pesar de que en esa época no había mujeres cursado la carrera de medicina, decidió solicitar su ingreso a la Escuela de Medicina en 1882. La decisión del director, el doctor Francisco Ortega de aceptarla en la carrera recibió críticas y genero desacuerdos entre un gran grupo de la comunidad médica, y gente de la sociedad.

Matilde enfrentó las críticas de la sociedad y tolero burlas de sus compañeros de salón por ser la única mujer presente. La presión de sus opositores, repercutió y genero su baja. Ante ese hecho ella decidió escribir una carta al entonces presidente Porfirio Díaz, quien instruyo se le facilitara cursar las materias en conflicto. Al concluir sus estudios con buenas calificaciones le es negado su examen profesional, debido a que en las actas oficiales decía “alumnos” no “alumnas”. Ella nuevamente acude al presidente, quien envió la solicitud a la Cámara de Diputados para que actualizarán los estatutos de la Escuela Nacional de Medicina.

El 24 de agosto de 1887, Matilde presentó su examen, y a pesar de que dijo se había titulado por “decreto presidencial”, Montoya fue una médica destacada, dentro de sus logros estuvo la fundación de la Asociación de Médicas Mexicanas.

MISANTLA LEGENDARIO

Los caminos de la sierra

Misantla es Legendario. Se encuentra ubicado en de la zona centro del estado de Veracruz y tiene una amplia región al norte con mayor planicie y una región de sierra, correspondiente a una sección del eje Neovolcánico al sur.

Lo más legendario de Misantla definitivamente es su gente que, sin necesariamente proponérselo deliberadamente, tiene una gran vocación de servicio. Para un misanteco atender una visita es algo que se toma en serio, principalmente si se trata de alimentarlo. Tal parece que es necesario que un comensal invitado termine hasta simplemente no poder más. Quien visite Misantla debe saber que comerá muy bien.

Misantla ha sido cuna de artistas legendarios, entre los que destacan los hermanos Martínez Gil, y los hermanos Bojalil Gil, siendo uno de ellos el Güero Gil, un integrante de los Panchos e inventor del Requinto.

En Misantla existen talladores de maderas finas de cedro y caoba, legendarios por realizar desde juguetes personalizados, hasta juegos completos de salas o comedores. La compra de muebles por sí misma es un motivo de viaje para personas de otros lugares.

La ciudad de Misantla tiene impresionantes atractivos arquitectónicos, como el Edificio de El Calvario, la imponente Iglesia de la Asunción, El pocito de Nacaquinia, el paseo de Los Ídolos y el Museo Casa Señorial, que son visita obligada.

La mejor manera de conocer la ciudad es haciendo uso de operadores turísticos locales, que ofrecen un recorrido completo contando la historia de cada uno de los atractivos y además incluyen la visita a artesanos y emprendedores de productos típicos.

En Misantla hay bellos ríos que tienen cascadas y pozas. La más legendaria de ellas es la Poza de la Villa, en la comunidad de Morelos, a 12 km de la ciudad. En ese lugar, además de pasar un divertido día en la villa, puede practicarse senderismo, ciclismo trekking, y otras actividades de naturaleza, incluyendo la visita a los vestigios de Paxil, en la orilla del camino. Se dice que ese lugar es el paraíso de donde obtuvieron el maíz los progenitores para hacer al hombre en su tercera creación, según la leyenda del Popol-Vuh.

Los operadores locales también ofrecen productos que incluyen un día completo en este paraíso, pudiendo complementar con experiencias gastronómicas, temazcal, y muchas más.

Actualmente, en Misantla se ha implementado un programa de desarrollo turístico que integra a comunidades que comparten características afines para poder crear un producto turístico de calidad, donde se oferten los productos y servicios de todas las localidades involucradas. A partir de este programa se crea el primer producto llamado "Los Caminos de la Sierra", que es la mejor manera de vivir una experiencia turística completa en Misantla.

Cuando visites "Los Caminos de la Sierra", podrás conocer la comunidad de Los Ídolos que cuenta con vestigios arqueológicos muy particulares por las múltiples piedras talladas en forma de animales y esferas, así como los restos de lo que fue una hacienda cafetalera. También conocerás Pueblo Viejo, que cuenta con una de las iglesias más antiguas y con un cementerio atrial activo, lugar donde escucharás los relatos de la "Pichagüa", el ave legendaria de la migración que dio origen a la cabecera.

En Pueblo Viejo también existen Danzantes de Santiago, e incluso maestros artesanos talladores de madera.

También puedes conocer Villanueva, la comunidad más alta del municipio, y desayunar en un mirador legendario. En Manuel Gutiérrez Nájera podrás vivir una gran aventura, recorriendo un sendero hasta llegar a una impresionante cascada de mas de 100 m de altura; ahí también existen danzantes de Santiago con sus particularidades. Por último, se encuentra la comunidad de Díaz Mirón, del otro lado del río, con legendarias cuevas y comida típica del lugar.

Muy importante es saber que, al recorrer Los Caminos de la Sierra, garantizas que el beneficio económico de las actividades turísticas sea para los prestadores de servicios de las comunidades.

Se podría escribir un libro entero de las razones por las que vale la pena visitar Misantla, pero será mucho mejor que simplemente lo visites y descubras por qué Misantla es Legendario.

NUEVA AGENDA MUNICIPALISTA DE VERACRUZ

Transformación con Orgullo

Por instrucciones del Gobernador Constitucional del Estado de Veracruz de Ignacio de la Llave, Ing. Cuitláhuac García Jiménez y del Ing. Eric Cisneros Burgos, Secretario de Gobierno y Jefe de Sector del Instituto Veracruzano de Desarrollo Municipal, siguiendo con la Implementación de la Nueva Agenda Municipalista de Veracruz "Transformación con Orgullo", el día de hoy se llevó a cabo la Firma del CONVENIO MACRO, ENTREGA DE CERTIFICADOS "CONOCER" Y la CONFERENCIA "LA POLÍTICA ENERGÉTICA EN EL ÁMBITO DE LO LOCAL", en el World Trade Center de la ciudad de Boca del Río, Ver., en esté Macro Evento estuvieron presentes diversas Autoridades de las tres esferas de gobierno, por parte del Instituto Veracruzano de Desarrollo Municipal, el Director General, Mtro. Rafael Castillo Zugasti, la Ing. Rocío Nahle Gatrcía, Secretaria de Energía del Gobierno de la República, Alcaldes y Síndicos de 151 Ayuntamientos del Estado de Veracruz, entre otras personalidades, mismas que acudieron a presenciar la Firma del Convenio Macro, el cual tiene como objetivo principal la Implementación de la Nueva Agenda Municipalista, que busca establecer y promover vínculos de colaboración con instituciones federales en favor de las administraciones locales de Veracruz.

En la actual coyuntura política resulta fundamental contar con mecanismos que permitan a los Gobiernos Locales del Estado de Veracruz, generar un trabajo coordinado para fortalecer a la Institución más cercana a la ciudadanía y este sin duda es el Ayuntamiento de cada Municipio del Estado, la firma de dicho Convenio representa una punta de lanza para generar posteriores acuerdos necesarios para difundir Programas de Fortalecimiento Municipal y experiencias de éxito, a fin de

darle un impulso a las buenas prácticas en el Ámbito Municipalista.

Cinco Alcaldes fueron los encargados de firmar en representación de los demás durante este acto;

- La Alcaldesa del Ayuntamiento de Actopan, Lic. María Esther López Callejas;
- El Alcalde del Ayuntamiento de Coatepec, Ing. Raymundo Andrade Rivera;
- La Alcaldesa del Ayuntamiento de Las Choapas, Dra. Mariela Hernández García;
- El Alcalde del Ayuntamiento de Pánuco, Mvz. Oscar Guzmán de Paz;
- El Alcalde del Ayuntamiento de Papantla, Mtro. Erick Domínguez Vázquez.

De la misma forma, se llevó a cabo la entrega de Certificados de Competencia Laboral, por parte de INVEDEM como Entidad Certificadora y Evaluadora, a Servidores Públicos que cumplieron con su proceso de evaluación en tiempo y forma, dichos Certificados fueron entregados de mano del Ing. Cuitláhuac García Jiménez, Gobernador Constitucional del Estado de Veracruz, podemos destacar la entrega de los Certificados de las siguientes personalidades, por el Estándar EC0777 Ejecución de las Atribuciones de la Contraloría Municipal, la Ing. Mercedes Santoyo Domínguez, Contralora General del Estado, por el Estándar de Competencia EC0462 Ejecución de las Atribuciones de la Secretaría del Ayuntamiento, los siguientes Secretarios, Lic. Jesús Martínez Monroy, Secretario del Ayuntamiento de Agua Dulce Ver., Lic. Omar Ramírez Uscanga, Secretario del Ayuntamiento de Cosamaloapan, Ver., Lic. Raúl Gámez González, Secretario del Ayuntamiento de Martínez de la Torre, Ver., así mismo y para finalizar el Secretario Técnico del Ayuntamiento de Tuxpan, Ver., Lic. Daniel Cortina Martinez, recibió el Certificado de Competencia por el Estándar EC0401 Liderazgo en el Servicio Público.

La Ing. Norma Rocío Nahle García, Secretaria de Energía del Gobierno de la República, fue la encargada de impartir la Conferencia "LA POLÍTICA ENERGÉTICA EN EL ÁMBITO DE LO LOCAL", donde explico de forma clara el impacto que se genera por el aumento al precio del petróleo, y la defensa de la política energética, es por ello que el Gobierno Federal ha hecho frente a la inflación en materia energética, manteniendo el subsidio de las energías.

21AVO FESTIVAL INTERNACIONAL DEL ARPA

Cerrillos de Díaz , Alto Lucero, Veracruz

Desde hace más de 20 años se celebra el Festival Internacional del Arpa, famoso porque ha reunido a gran cantidad de arpistas locales, regionales, nacionales e internacionales en un mismo lugar. Este evento tiene lugar en la localidad de Cerrillos de Díaz de Alto Lucero, Veracruz.

Históricamente, en esta localidad se ha manifestado una gran tendencia a dedicarse a la música y sobre todo a ejecutar el arpa; según datos del Instituto Nacional de Estadística y Geografía (INEGI) del 2010 (SEDESOL, 2013), Cerrillos tiene una población de 971 habitantes, de los cuales existen alrededor de 250 personas que se dedican a la música, y de esos 250 músicos, 150 son ejecutantes de arpa y los otros 100 restantes, ejecutan otro tipos de instrumentos, entre ellos guitarra, jarana, guitarrón, teclado, etc.

¿Cuándo tiene lugar el festival?

"La idea del Festival del Arpa en Cerrillos fue primeramente para que los arpistas que estamos fuera pudiéramos tocar algo para la gente de nuestro pueblo, porque había muchos que no habíamos tocado en Cerrillos. Se hizo en fecha de Carnaval porque siempre, la mayoría de los que estábamos en la Ciudad de México trabajando, veníamos a visitar a nuestras familias y aprovechábamos a convivir entre músicos. De ahí surgió la idea que en las fechas del carnaval hacer el festival para aprovechar a los arpistas que venían de la Ciudad de México, siendo de Cerrillos, para que la gente disfrutara de sus músicos y aprovechar que estaban la mayoría de ellos."

Los primeros intentos por demostrar la gran cantidad de músicos de Cerrillos de Díaz, se dio en el año de 1996 con dos eventos: el primero llamado "1er Concurso de Jaraneros" (que por sugerencia de los mismos músicos participantes se cambió el nombre a 1er Encuentro de Jaraneros), y el segundo como un homenaje a un personaje destacado de este pueblo, llamado Salvador Ortíz (quien ha figurado como productor de televisión en cadenas nacionales) en 1997 para quien se realiza el 2o Encuentro de Jaraneros.

Es hasta el año 2001 que se retoma la idea de presentar varios grupos musicales en un solo evento, aprovechando la gran cantidad de músicos que hay en Cerrillos, es decir, un evento que los habitantes darían a su misma población, además de mostrar al público visitante, la gran cantidad de talento que existe en este pequeño pueblo.

A partir de esta fecha y hasta hoy, se ha llevado a cabo anualmente el Festival de Arpa, en el mes de febrero, y coincide con el domingo más importante del Carnaval de Veracruz.

El futuro del festival

Después de ser propuesto en el año 2018 ante la LXIV Legislatura del H. Congreso del Estado de Veracruz, que se declarara Patrimonio Cultural Intangible de Veracruz, el "Festival Internacional de Arpa de Cerrillos de Díaz", y de firmarse el acuerdo de la misma legislatura para pedir al Gobernador del Estado la declaración pertinente, el Festival de Arpa se encuentra en una etapa previa de esta declaratoria, en la cual se debe dar el seguimiento adecuado ante el Ejecutivo de Gobierno, para poder asegurar la permanencia, a través de las políticas culturales existentes, de este importante Festival, así como de la ejecución del Arpa, como instrumento emblemático de nuestro Estado.

Por lo cual, con el apoyo de la actual administración municipal, encabezada por el Mtro. Luis Vicente Aguilar Castillo y en coordinación con el Ing. Cuitláhuac García Jiménez, Gobernador Constitucional del Estado de Veracruz, pronto se dará.

Por lo tanto, en su última edición, el día 30 de Julio del 2022, se llevó a cabo la inauguración del foro "Cuna de Arpistas" contando con la presencia del Secretario de Gobierno del Estado de Veracruz, el Ing. Eric P. Cisneros Burgos, demostrando la buena disposición qué hay de estas administraciones para fortalecer el festival y que tiene como finalidad que los músicos que se presenten, tengan un lugar digno de su talento y que sea sede de ahora en adelante de tan distinguido evento.

Sin lugar a dudas, el Festival Internacional del Arpa, se consolida como un gran espectáculo, que denota la cultura y el talento que caracteriza a la gente de Alto Lucero y que nos llena de orgullo.

DÍA INTERNACIONAL DE LA JUVENTUD: ¿SABES CUANTOS JÓVENES HAY EN MÉXICO?

Este 12 de agosto se celebra el Día Internacional de la Juventud, declarado así por la Organización de las Naciones Unidas (ONU) desde 1999 para promover su participación en los procesos de cambio, dar voz a sus acciones e iniciativas y con ello generar conciencia sobre los desafíos a los que se enfrenta.

Según cifras de la ONU son 30.7 millones de jóvenes mexicanos que tiene entre los 15 y 29 años de edad, este sector de la población ha enfrentado el gran desafío de nuestros tiempos: la crisis del COVID-19 y el cambio climático.

Año tras año, en el Día Internacional de la Juventud, se presenta la oportunidad de reconocer los esfuerzos de jóvenes del mundo en la mejora de la sociedad, así como la promoción de formas que permitan involucrar en acciones que se reflejen positivamente en sus comunidades.

En su última actualización, la Organización de las Naciones Unidas estimó que existen mil 200 millones de jóvenes de 15 a 24 años en todo el mundo, el equivalente al 16% de la población mundial.

Asimismo, calculó que para el 2030, fecha límite para los Objetivos de Desarrollo Sostenible (ODS), se estima que la cantidad de jóvenes habrá aumentado en un 7%, llegando así a casi mil 300 millones.

"A medida que los jóvenes exigen más oportunidades y soluciones más justas, equitativas y progresivas en sus sociedades, se necesita abordar con urgencia los desafíos a los que este sector poblacional se enfrenta (el acceso a la educación, la salud, el empleo y la igualdad de género...)", indica la ONU en su portal.

¡NO BAJES LA GUARDIA!

POR TU SALUD Y LA DE TU FAMILIA, CONTINÚA CON LAS MEDIDAS PREVENTIVAS CONTRA COVID-19

Lavado frecuente de manos con agua y jabón

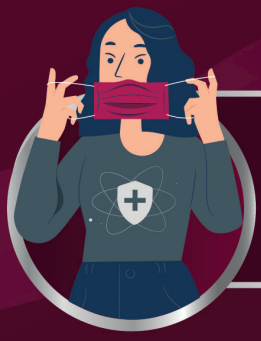

Uso de cubrebocas en **espacios cerrados y sin ventilación**

Sana distancia en espacios públicos

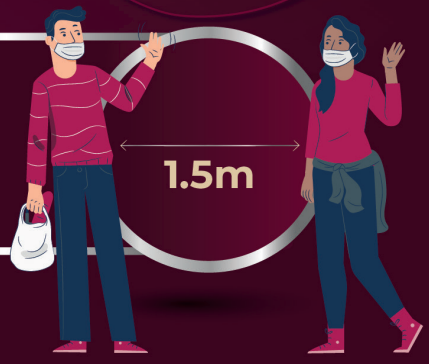

¡VACÚNATE CONTRA COVID-19!

CON TU AYUDA PODEMOS PARAR LOS CONTAGIOS,
¡NO TE CONFÍES, SIGAMOS LUCHANDO CONTRA EL CORONAVIRUS!

Visita coronavirus.veracruz.gob.mx para más información

VERACRUZ
GOBIERNO
DEL ESTADO

COSCOMATEPEC DE BRAVO, VERACRUZ

"Historia que nos llena de orgullo"

El municipio de Coscomatepec está localizado en la región de las altas montañas en la parte central del estado de Veracruz a las faldas del Citlatépetl (Cerro de la estrella) O como también se le conoce, Poyauhtécatl (El que habita entre nieblas o entre nubes).

Hablar de Coscomatepec es hablar de historia ya que desde el tiempo prehispánico donde se origina este asentamiento originado en Tetlalpan (lugar de aguas pedregosas), fundado en el año 1325 por totonacos descendientes de teotihuacanos, sirvió en su momento al imperio azteca gobernado por Motecuhzoma Ilhuicamina y a toda Mesoamérica como un granero gigante. De ahí el nombre que conocemos y que, distorsionado por el castellano, en un inicio se conocía como Cuezcomatlicayac, Cuezcomatepetl, Cuezcomatepeque y finalmente Coscomatepec.

Tres la llegada de los españoles entra en auge la arriería y en 1597 Coscomatepec es nombrado cabecera del corregimiento prosperando rápidamente debido a la ganadería y el comercio.

La ciudad escribe una bella página de gloria durante la guerra de independencia; entre la noche del 4 y madrugada del 5 de octubre de 1813 don Nicolás Bravo, al frente de 600 hombres de la insurgencia rompió el sitio que los españoles habían puesto al poblado y que duró 33 días.

El 12 de diciembre de 1830 se publicó el decreto número 187 del poder legislativo del Estado libre y soberano de Veracruz qué otroga a Coscomatepec el título de Villa.

En el año 1902 comenzó a operar el famoso tren "Huatusquito", ramal del ferrocarril mexicano Junior a Coscomatepec con Córdoba y Orizaba Y otros poblados de la región, Y qué sirvió para impulsar tanto a la economía como la sociedad, dejando una semilla significativa en la vida cotidiana de la región: educación, teatro, bailes, prensa, teléfono, energía eléctrica, infraestructura de calles, drenajes, agua y todas las repercusiones que estos avances tuvieron.

En julio de 1903 siendo gobernador del Estado Teodoro A. Dehesa, se publicó el decreto número 18 en que la Villa de San Juan Coscomatepec del cantón de Córdoba se elevó a la categoría de ciudad asignándole el nombre de Coscomatepec de Bravo en memoria de la defensa que el general insurgente don Nicolás Bravo hizo de aquel lugar en 1813 cuando fuera sitiado por las fuerzas realistas.

Coscomatepec es un municipio que por su estratégica ubicación en las faldas del Citlaltépetl cuenta con tierras fértiles de hermosos paisajes, de gente trabajadora, donde se realizan actividades que nos distingue a nivel nacional e internacional; municipio que representa un detonante de desarrollo para la región montañosa central del estado de Veracruz.

Dentro de los atractivos más importantes del municipio, se encuentran el parque Constitución de 1917 ubicado en el centro histórico, la plaza Nicolás Bravo, erigida en honor al brigadier y a la gesta heroica de 1813, además de su gran plaza del día lunes; un mercado ambulante gigante que cubre más de 10 calles de la ciudad y donde todavía se sigue utilizando el trueque.

Otro de los atractivos más importantes de la ciudad es el parque temático, ubicado a unas cuadras del centro de la ciudad que cuenta con espacios libres, esculturas, talleres temáticos, una laguna artificial, plazoleta y teatro al aire libre, además de un pequeño zoológico.

En cuanto a deportes de aventura, puede practicarse el senderismo, alpinismo, escalada en roca, ciclismo de montaña y rapel, siendo estas actividades recreativas y de las más recurridas en el municipio.

VERACRUZ, EJEMPLO NACIONAL EN ATENCIÓN A INCENDIOS FORESTALES

Reconocen brigadistas al Gobernador como el combatiente número uno en estas contingencias

El gobernador Cuitláhuac García Jiménez se sumó a la conmemoración del Día Nacional del Combatiente de Incendios Forestales, para concientizar sobre la riesgosa labor de los brigadistas, quienes desempeñan su papel con alto profesionalismo, a la par de preservar la vida e integridad de la población, patrimonios y recursos naturales.

"Nunca llegará el día en que podamos reportar cero incendios, se pueden repetir muchos de estos incendios, el que tengamos incendios pero menos áreas afectadas quiere decir que estuvieron presentes los brigadistas, si logramos que la afectación sea menor, quiere decir que el trabajo de nuestros brigadistas es un éxito, por eso hoy los reconocemos".

Acompañado por combatientes de la Comisión Nacional Forestal (CONAFOR), la Comisión Nacional de Áreas Naturales Protegidas (CONANP), las secretarías de Medio Ambiente (SEDEMA) y Protección Civil (PC), así como voluntarios del sector social, mencionó que Veracruz fue de las entidades con menores afectaciones catastróficas por las altas temperaturas de este año y agradeció la participación de los ediles para alcanzar estos resultados.

Por su parte, el titular de Promotoría y Desarrollo Forestal de la CONAFOR en el estado, Héctor Mota Velasco destacó la importancia de la rápida respuesta, plasmada en los 251 incendios atendidos en 2022 contra los 147 en 2021 con una notable disminución de la extensión afectada de 2 mil 263 hectáreas contra 2 mil 666 el año pasado. Ubicando a la entidad en el noveno lugar en número de incendios y 23 en superficie afectada.

En este sentido, cabe recordar la firma el Acuerdo en materia de Prevención, Combate de Incendios Forestales, Conservación y Restauración Ambiental, entre el Gobierno del Estado y 29 ayuntamientos; estos últimos recibieron capacitación sobre la Norma Oficial Mexicana 015 SEMARNAT/SAGARPA 2007 para regular el uso del fuego agropecuario. Además, permitió también la integración 35 brigadas municipales autorizadas por la SEDEMA.

En nombre de los homenajeados, Erika Jazmín Balderas Rodríguez, distinguió a Veracruz como ejemplo nacional en atención de incendios forestales, sumando recursos especializados que incrementan la capacidad de respuesta en los combates en campo y al Gobernador como el combatiente número uno del estado.

BUSCANDO Y LIMPIANDO

¡ACABAMOS CON EL DENGUE!

LAVA

TAPA

VOLTEA

TIRA

VERACRUZ
GOBIERNO
DEL ESTADO

VERA CRUZ
ME LLENA DE ORGULLO

VERACRUZ
GOBIERNO
DEL ESTADO
SEGOB
Secretaría
de Gobierno
INVEDEM
Instituto Veracruzano de
Desarrollo Municipal
VERA
CRUZ
ME LLENA DE ORGULLO